

RELATÓRIO ANUAL DE INFORMAÇÕES | 2021

INSTITUTO ENERGIPE DE SEGURIDADE
SOCIAL - INERGUS

1. MENSAGEM DA ADMINISTRAÇÃO	3
2. QUEM SOMOS.....	4
3. NOSSOS PLANOS	4
4. GOVERNANÇA CORPORATIVA.....	4
5. GESTÃO PREVIDENCIÁRIA	8
6. GESTÃO DOS INVESTIMENTOS.....	11
7. GESTÃO CONTÁBIL	16
8. GESTÃO ADMINISTRATIVA	16
9. FATOS RELEVANTES	17
TRANSFERÊNCIA DE GERENCIAMENTO.....	17
ELEIÇÃO PARA O CONSELHO DELIBERATIVO DO INERGUS	18

1. MENSAGEM DA ADMINISTRAÇÃO

A Diretoria Executiva do Instituto Energipe de Seguridade Social - INERGUS, em cumprimento às disposições estatutárias, apresenta o Relatório Anual relativo às atividades desenvolvidas no exercício de 2021, acompanhado do Balanço Patrimonial, das respectivas demonstrações contábeis e financeiras e de todas as informações relevantes nesse período.

Em nome de toda a equipe do INERGUS, externamos os nossos mais sinceros agradecimentos a todos pela confiança depositada nesta administração na garantia de um futuro mais próspero. Agradecemos, também, ao apoio dos Patrocinadores, colaboradores e dos membros do Conselho Deliberativo e Fiscal dessa Fundação, além dos que contribuíram de forma decisiva na tarefa de fazer o INERGUS uma instituição que cumpra sua missão.

Ao final de cada ano, aproveitamos a oportunidade de registrar os eventos ocorridos e as conquistas alcançadas durante o exercício findo. 2021 foi um grande ano, um ano marcado, principalmente, por resiliência, transformação e, acima disso, superação. Enfrentamos desafios nunca vistos, focados em nosso propósito: prover uma administração de benefícios previdenciários transparente, construindo um relacionamento respeitoso e humanizado. Para isso, foi necessário grande empenho, dedicação, responsabilidade e profissionalismo de seus colaboradores, membros dos Conselhos Fiscal, Deliberativo e do Comitê de Investimentos.

Agradecemos, mais uma vez, a todos os que contribuem para a gestão do plano de benefícios do INERGUS. Acreditamos que, por meio de nossa missão, é possível construir um futuro ainda melhor. E que venha 2022! Para que tenhamos novos desafios e superações.

Rumo ao futuro e a tudo o que nos espera!

Diretoria Executiva do INERGUS

2. QUEM SOMOS

O Instituto Energipe de Seguridade Social – INERGUS, é uma Entidade Fechada de Previdência Complementar, sob a forma de Sociedade Simples, de caráter econômico, mas sem fins lucrativos, com autonomia administrativa e financeira.

O INERGUS tem por finalidade instituir e administrar Planos de Benefícios de caráter previdenciário, acessíveis aos empregados dos Patrocinadores, conforme definido no Estatuto, nos Regulamentos dos Planos de Benefícios e na legislação vigente, promovendo o bem-estar de seus Participantes e Beneficiários.

Todas as atividades do INERGUS são disciplinadas pela Lei complementar nº109, de 25/05/2001 e pela legislação complementar aplicada às Entidades Fechadas de Previdência Privada

3. NOSSOS PLANOS



4. GOVERNANÇA CORPORATIVA

ESTRUTURA ORGANIZACIONAL

A Estrutura Organizacional da Entidade, apresentada no organograma abaixo, privilegia a funcionalidade e a eficiência administrativa. O Conselho Deliberativo, instância que define e determina o caminho a ser trilhado pela administração, está no topo de uma pirâmide que cuida da execução das suas determinações

(Superintendência e demais Diretorias) e da fiscalização desta execução (Conselho Fiscal).

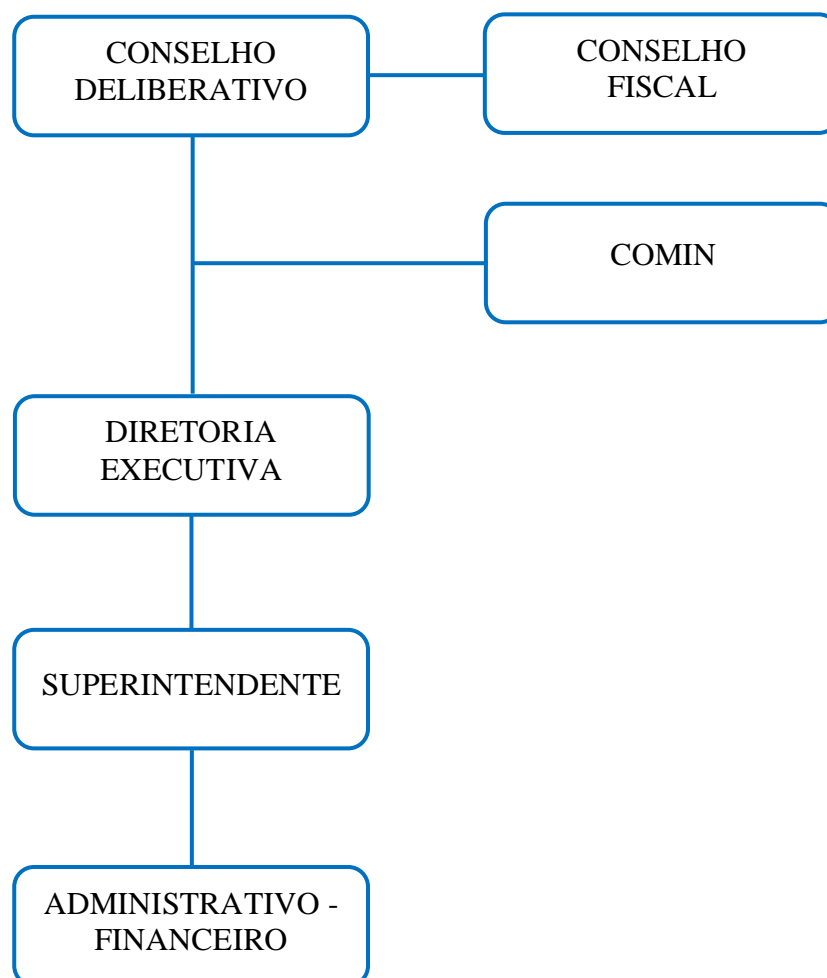

CONSELHO DELIBERTIVO

O Conselho Deliberativo é o órgão de deliberação e orientação superior do INERGUS, cabendo-lhe fixar os objetivos e a política previdencial e a sua ação será desenvolvida pelo estabelecimento de diretrizes e normas gerais de organização, operação e administração. O Conselho Deliberativo é composto de 3 (três) membros, sendo 2 (dois) membros indicados pelos Patrocinadores e 1 (um) membro eleito pelos Participantes e Assistidos entre seus pares.

Quadro 1: Composição do Conselho Deliberativo

Membros	Mandato	Indicação
Fabício Ferreira Neves (Presidente)	02/09/2019 a 09/01/2023	Patrocinador
Márcio José de Almeida Pires (Vice-Presidente)	02/09/2019 a 09/01/2023	Patrocinador
José Naruleno Ramos	16/08/2021 a 15/08/2025	Participantes e Assistidos

CONSELHO FISCAL

O Conselho Fiscal é o órgão responsável pela fiscalização do INERGUS, cabendo-lhe, precipuamente, zelar por sua gestão econômico-financeira. O Conselho Fiscal é composto de 3 (três) membros, sendo 2 (dois) membros indicados pelos Patrocinadores e 1 (um) membro eleito pelos Participantes e Assistidos entre seus pares.

Quadro 2: Composição do Conselho Fiscal

Membros	Mandato	Indicação
Jorge Luiz de Souza Cerqueira (Presidente)	09/01/2019 a 09/01/2023	Patrocinador
Alane Fernandes Maciel Costa (Vice-Presidente)	09/01/2019 a 09/01/2023	Patrocinador
Marcos André Bossoni (Membro)	02/09/2021 a 02/09/2025	Patrocinador

DIRETORIA EXECUTIVA

A Diretoria Executiva é o órgão executivo de administração do INERGUS, a quem compete cumprir e fazer cumprir as normas e diretrizes gerais fixadas pelo Conselho Deliberativo. É composta de 2 (dois) membros indicados pelos Patrocinadores e nomeados pelo Conselho Deliberativo, sendo um Diretor Superintendente e um Diretor Administrativo-Financeiro.

Quadro 3: Composição da Diretoria Executiva

Membros	Cargo	Mandato
Márcio José de Almeida Pires	Diretor Superintendente e ARGR	01/2019 a 01/2023
Welyton de Sousa Pinto	Diretor Financeiro e AETQ	03/2020 a 01/2023

COMITÊ DE INVESTIMENTOS

O Comitê de Investimentos é um órgão de natureza consultiva, competindo-lhe propor as condições operacionais das Políticas de Investimentos e subsidiar a Diretoria Executiva do INERGUS, sempre que solicitado, nas tomadas de decisão sobre definição de estratégias de investimentos, seleção de ativos, aprovação das condições de investimento, contratação e substituição de gestores/administradores e custodiantes, bem como sobre a realização de investimentos não tradicionais.

A estrutura do Comitê é composta por 3 (três) membros, todos pessoas físicas com experiência nas áreas financeira e de mercado de capitais, cabendo sua escolha ao Conselho Deliberativo do INERGUS.

Quadro 4: Composição do Comitê de Investimentos em 2021

Membro	Indicação
Welyton de Sousa Pinto	Diretor Financeiro
Antônio Carlos de Andrade Tovar	Patrocinadores
Renato Eisele	Consultor Financeiro

5. GESTÃO PREVIDENCIÁRIA

TRANSFERÊNCIA DE GERENCIAMENTO

Em 04 de janeiro de 2021 o Inergus transferiu o saldo de R\$ 78.788 do Plano de Benefícios Saldado Inergus (CNPB Nº 2008.0045-38) para EnergisaPrev, o processo de transferência de gerenciamento foi aprovado pela PREVIC, por meio da Portaria nº PREVIC DILIC nº 611, de 24 de setembro 2020, e publicada no Diário Oficial da União em sua edição de 28 de setembro de 2020.

Em 04 de janeiro de 2021 o Inergus transferiu o saldo de R\$ 120.507 do Plano de Benefícios Contribuição Definida Inergus (CNPB Nº 2008.0044-65) para EnergisaPrev, o processo de transferência de gerenciamento foi aprovado pela PREVIC, por meio da Portaria nº PREVIC DILIC nº 611, de 04 de setembro 2020, e publicada no Diário Oficial da União em sua edição de 11 de setembro de 2020.

Atualmente, o INERGUS administra 1 (um) planos de benefício previdenciário, sendo na modalidade de benefício definido, que oferece proteção previdenciária a 104 participantes. Além de assistidos, o Plano possui participantes ativos remanescentes do processo de migração que optaram por permanecer no Plano Inergus BD-I.

Quadro 5: Perfil dos nossos participantes

Plano	Ativos	Assistidos	Pensionistas	Total Plano
BD1 - INERGUS	1	73	30	104

Gráfico 1: Evolução do perfil dos participantes

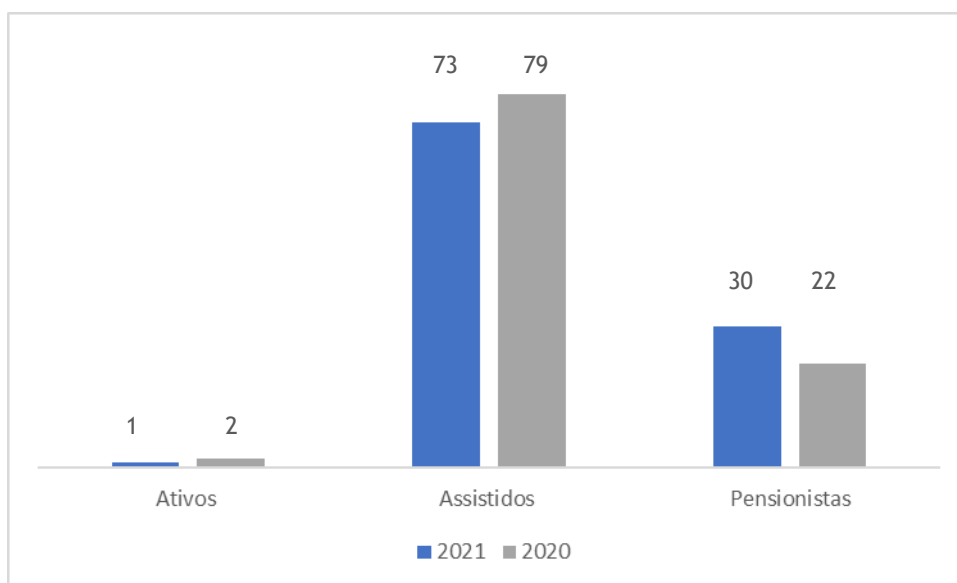

PATROCINADORES

O Plano Inergus BDI possui um patrocinador, conforme quadro apresentado abaixo:



CONTRIBUIÇÕES

Quadro 6: Distribuição das contribuições

Tipo	Participante	Patrocinador	Em Reais Mil
			Total
Normal	319	321	640
Extraordinária ¹	8.692	-	8.692
Contribuição Administrativa	-	924	924
Total	9.011	1.245	10.256

¹Contribuições apropriadas

BENEFÍCIOS CONCEDIDOS

Quadro 7: Distribuição dos benefícios concedidos no ano de 2021.

Em Reais Mil	
Discriminação	Ano de 2021
Benefícios Pagos	3.558
Aposentadorias	2.637
Pensões	717
Auxílio-Doença	3
Invalidez	201

EQUILÍBRIO TÉCNICO

O resultado acumulado operacional, o exercício financeiro de 2021 foi deficitário em R\$ 3.812 (R\$ 9.765 em 2020), a seguir demonstrado:

Quadro 8: Distribuição das contribuições

Descrição	Em Reais Mil	
	Exercício 2021	Exercício 2020
(+) Adições	20.533	17.198
(-) Deduções	(8.462)	(3.880)
(+/-) Reversão/Constituição de Contingências	(1.423)	(15.272)
(-) Custeio Administrativo	(924)	(311)
(+) Fluxo dos Investimentos	(23)	271
(+/-) Reversão/Constituição de Provisões Atuariais	(3.748)	(9.041)
Resultado do Exercício	5.953	(11.035)
Resultado Acumulado até o Exercício	(9.765)	1.270
Resultado Operacional Acumulado	(3.812)	(9.765)

A duração do passivo do Plano é calculada conforme a legislação e representa a média dos prazos dos fluxos anuais de pagamentos de benefícios líquidos, ponderados pelo valor presente desses. A duração verificada em dezembro de 2021, para o Plano PBD-1, é de 8,5 anos.

Com relação ao ajuste de precificação de ativos, não há diferença de títulos a considerar, pois não há títulos no Plano PBD-1.

No Parecer Atuarial de 2021, a Consultoria Atuarial verificou um Déficit de R\$ 3.812, logo o valor deverá ser financiado, até o final do exercício subsequente do Déficit apurado, no caso, até o final do exercício de 2022, portanto apresentado durante o exercício de 2022 em estudo de financiamento do Déficit com os valores a serem financiados.

6. GESTÃO DOS INVESTIMENTOS

CONTEXTO DO MERCADO FINANCEIRO

O ano de 2021 começou sob a expectativa de reabertura econômica mundial com o fim da pandemia do coronavírus. Para o Brasil, os principais agentes de mercado projetavam forte crescimento, inflação relativamente controlada e taxa de juros em patamares baixos. Segundo relatório Focus do Banco Central de dezembro de 2020, as projeções eram de 3,32% para a inflação, 3,00% para a SELIC e 3,40% para o PIB. Apesar do cenário base positivo, algumas preocupações pesaram, tornando o ano de 2021 mais desafiador que o esperado.

Em âmbito global, preocupações com a variante ômicron impactaram negativamente os mercados, principalmente quanto a medidas de restrições que causaram paralisações em cadeias de produção, gerando inflação e baixo crescimento.

Já no cenário nacional, o encerramento do segundo semestre surpreendeu a todos, principalmente pela grande tração dos índices de preços. A crise hídrica, bem como o prolongamento do choque de oferta de insumos industriais e até mesmo alimentícios causados pela paralisação mundial, contribuíram para o aumento do cenário inflacionário. O IPCA, índice responsável por medir a inflação do país, apresentou alta de 0,73% em dezembro, acumulando retorno de 10,06% em 2021, um valor muito acima das expectativas do início do ano. Dessa forma, como medida de combate ao aumento da inflação, o Banco Central deu início ao ciclo de aperto monetário, por meio da elevação da taxa Selic, que em 2021 encerrou em 9,25%.

Diante desse cenário, o investidor saiu maciçamente da Bolsa de Valores, principalmente a partir do segundo semestre, levando o Ibovespa a fechar o ano com queda de 11,93%.

A seguir, gráfico com os principais indicadores de 2021.

Gráfico 2: Principais indicadores de 2021 no mercado financeiro brasileiro

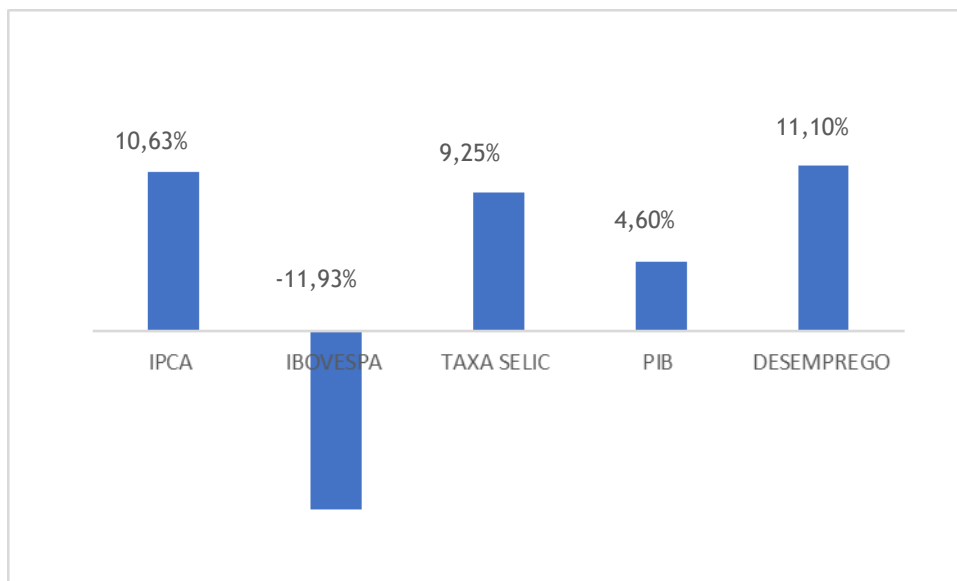

INVESTIMENTOS INERGUS

A gestão dos investimentos tem por objetivo a busca do equilíbrio entre as aplicações dos recursos e as obrigações previdenciais dos planos administrados pela Fundação. Respeitando o passivo de cada plano e boas práticas de governança, o INERGUS realiza a segregação real de ativos entre planos.

A redução dos Recursos Garantidores de 2020 para 2021, se deve à transferência de gerenciamento dos planos Inergus Saldado e CD Inergus em janeiro de 2021.

Gráfico 3: Evolução dos recursos garantidores

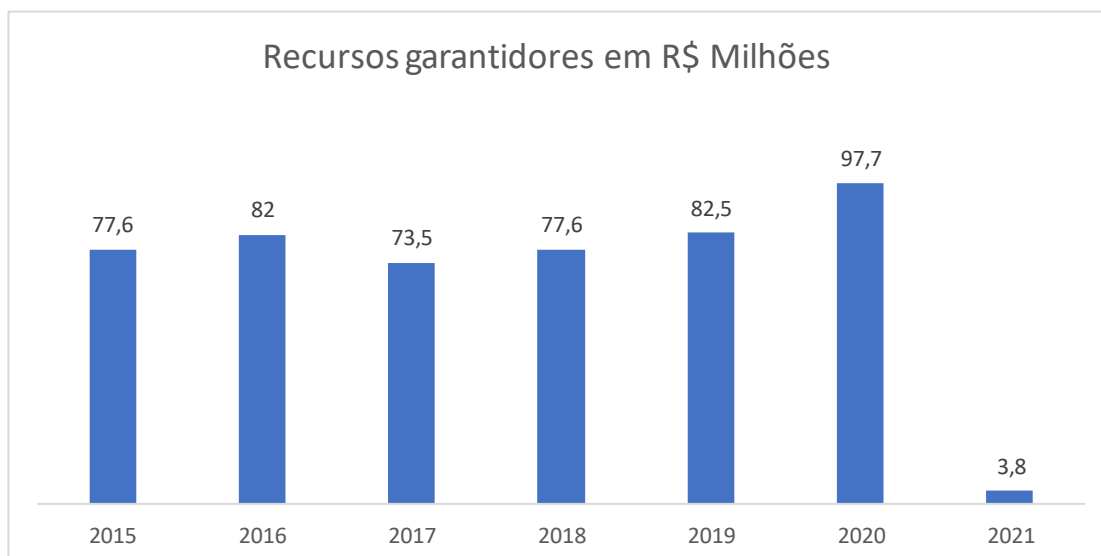

Durante o exercício a gestão dos investimentos dos planos de benefícios administrados foi realizada por meio de carteira própria e terceirizada, conforme políticas de investimento. O quadro abaixo demonstra a posição de dezembro/2021 por tipo de gestão.

Quadro 9: Posição de dezembro/2021 por tipo de gestão

Gestão Própria	100%
Imóveis	100,00%

Quadro 10: Distribuição de alocação por plano de benefício (posição dezembro/2021)

PLANOS	RENDA FIXA	RENDA VARIÁVEL	ESTRUTURADOS	IMÓVEIS	EMPRÉSTIMOS
BD1 - INERGUS	0,00%	0,00%	0,00%	100,00%	0,00%

POLÍTICA DE INVESTIMENTOS

A Política de Investimentos é um conjunto de normas e diretrizes voltadas à orientação e direcionamento da gestão dos recursos garantidores das reservas técnicas, fundos e provisões destinadas aos planos de benefícios das entidades fechadas de previdência complementar, elaborada, no mínimo, anualmente pela Diretoria Executiva e aprovada pelo Conselho Deliberativo da entidade. A entidade considera crucial adotar um planejamento que defina as diretrizes de preservação e de ampliação dos recursos dos planos que administra, por meio de processo de investimento prudente e consistente com os objetivos, políticas e estratégias de longo prazo.

Embora esta Política tenha uma perspectiva de longo prazo e tenha validade para horizonte de 5 (cinco) anos, o INERGUS revisa seu conteúdo, diretrizes, limites e estratégias definidas anualmente com o objetivo de incorporar as mutações conjunturais da economia, bem como as mutações qualitativas dos passivos atuariais, cujos reflexos influenciam as estratégias e objetivos da gestão dos ativos de investimentos, neste caso, garantidores dos planos de benefícios administrados pelo INERGUS.

O quadro abaixo demonstra a alocação-objetivo do plano de benefícios de 2021 e para 2022:

Quadro 11: Alocação-objetivo por plano para 2022

Plano	Renda fixa		Renda variável		Estruturados		Imobiliário		Operações com Participantes		Exterior	
	2021	2022	2021	2022	2021	2022	2021	2022	2021	2022	2021	2022
BD1 - Inergus	28,00%	100,00%	0,00%	0,00%	0,00%	0,00%	72,00%	0,00%	0,00%	0,00%	0,00%	0,00%
PGA	100,00%	100,00%	0,00%	0,00%	0,00%	0,00%	0,00%	0,00%	0,00%	0,00%	0,00%	0,00%

Os limites aprovados para as políticas de investimento, a ser adotada no período de 2022 a 2026, está disponível no site do INERGUS.

PRINCÍPIOS SOCIOAMBIENTAIS

A observância dos princípios socioambientais na gestão dos recursos depende da adequação do processo de tomada de decisões, de forma que os administradores da entidade tenham condições de cumprir as regras de investimento responsável e sustentável. Como o INERGUS possui uma estrutura enxuta e focada no controle de riscos, decidiu-se que, ao longo da vigência das políticas de investimentos, os princípios socioambientais serão observados, sem adesão a protocolos e regras.

RENTABILIDADE

O gráfico abaixo demonstra a rentabilidade observada no de 2021 dos planos administrados pelo INERGUS.

Gráfico 4: Rentabilidade dos planos

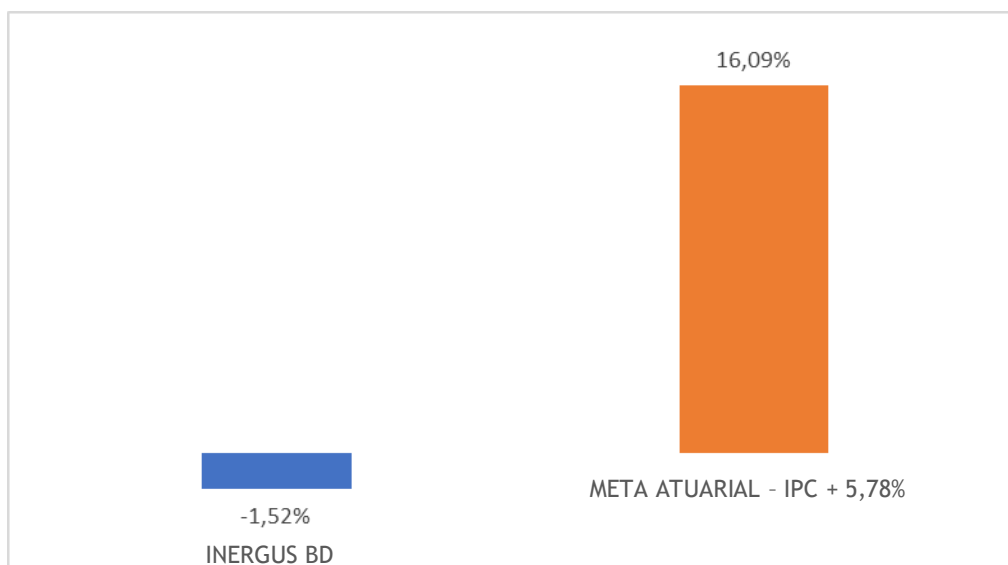

7. GESTÃO CONTÁBIL

BALANÇO PATRIMONIAL

Quadro 12: Balanço Patrimonial

ATIVO	R\$ mil		PASSIVO	R\$ mil	
	Exercício 2021	Reclassificação 2020		Exercício 2021	Reclassificação 2020
DISPONÍVEL	198	198.186	EXIGÍVEL OPERACIONAL	69.693	71.092
			Gestão Previdencial	69.516	70.802
REALIZÁVEL	126.409	315.919	Gestão Administrativa	177	269
Gestão Previdencial	122.411	218.095	Investimentos	-	21
Gestão Administrativa	101	338			
			EXIGÍVEL CONTINGENCIAL	79.106	77.682
Investimentos	3.897	97.486	Gestão Previdencial	79.056	77.633
Títulos Públicos	-	43.965	Gestão Administrativa	50	49
Fundos de Investimento	-	47.036			
Investimentos em Imóveis	3.869	4.136	PATRIMÔNIO SOCIAL	(22.171)	167.370
Operações com Participantes	-	2.349	Patrimônio de Cobertura do Plano	(22.199)	164.263
			Provisões Matemáticas	(18.387)	191.201
Outros Realizáveis	28	-	Benefícios Concedidos	36.100	193.052
			Benefícios a Conceder	42	48.477
			(-) Provisões Matemáticas a Constituir	(54.529)	(50.328)
PERMANENTE			Equilíbrio Técnico	(3.812)	(26.938)
Imobilizado	21	39	Resultados Realizados	(3.812)	(26.938)
Intangível	21	39			
			(-) Déficit Técnico Acumulado	(3.812)	(3.812)
			Fundos	28	3.107
			Fundos Previdenciais	-	2.797
			Fundos Administrativos	28	292
			Fundos para garantias das operações com part.	1.553	1.434
TOTAL DO ATIVO	126.628	316.144	TOTAL DO PASSIVO	126.628	316.144

8. GESTÃO ADMINISTRATIVA

As despesas administrativas da INERGUS correspondem ao total de gastos necessários para gestão dos Planos de Benefícios administrados. Esses gastos são norteados pelo Orçamento Anual, elaborado pela Diretoria Executiva e aprovado pelo Conselho Deliberativo. O acompanhamento da execução orçamentária fica a cargo do Conselho Fiscal.

Os registros e os controles são feitos por meio de um Plano de Gestão Administrativa (PGA), em conformidade com regulamento próprio, também aprovado

pele Conselho Deliberativo. Na tabela seguinte, são demonstradas as Despesas Administrativas da Fundação, no exercício de 2021.

Quadro 13: Despesas administrativas em 2021

Total das Despesas Administrativas	1.264.086
Pessoal	101.628
Treinamentos	4.980
Serviços de Terceiros	771.194
<i>CONSULTORIA ATUARIAL</i>	329.342
<i>CONSULTORIA JURÍDICA</i>	171.238
<i>SISTEMA DE INFORMÁTICA</i>	124.830
<i>AUDITORIA CONTÁBIL</i>	32.124
<i>CONSULTORIA CONTÁBIL</i>	110.338
<i>Outros serviços</i>	3.322
Despesas Gerais	32.966
Aluguéis	12.131
Depreciações e Amortizações	5.362
Tributos	43.750
Outras Despesas	292.075

9. FATOS RELEVANTES

TRANSFERÊNCIA DE GERENCIAMENTO

Em 04 de janeiro de 2021 o Inergus transferiu o saldo de R\$ 78.788 do Plano de Benefícios Saldado Inergus (CNPB Nº 2008.0045-38) para EnergisaPrev, o processo de transferência de gerenciamento foi aprovado pela PREVIC, por meio da Portaria nº PREVIC DILIC nº 611, de 24 de setembro 2020, e publicada no Diário Oficial da União em sua edição de 28 de setembro de 2020.

Em 04 de janeiro de 2021 o Inergus transferiu o saldo de R\$ 120.507 do Plano de Benefícios Contribuição Definida Inergus (CNPB Nº 2008.0044-65) para EnergisaPrev, o processo de transferência de gerenciamento foi aprovado pela PREVIC, por meio da Portaria nº PREVIC DILIC nº 611, de 04 de setembro 2020, e publicada no Diário Oficial da União em sua edição de 11 de setembro de 2020.



ELEIÇÃO PARA O CONSELHO DELIBERATIVO DO INERGUS

A votação para a eleição do representante dos participantes e assistidos no Conselho Deliberativo do Inergus foi realizada do dia 30 de junho até o dia 2 de julho.

O mandato do novo membro do Conselho Deliberativo do Inergus teve início em 16 de agosto de 2021, com encerramento em 15 de agosto de 2025.

RELATÓRIO ANUAL DE INFORMAÇÕES | 2021

As demonstrações Atuariais, Contábeis e de Investimentos relativas a 2021, consolidadas e segregadas por plano de benefícios, além dos pareceres do atuário, dos auditores independentes e dos órgãos estatutários, entre outros documentos pertinentes, estão disponíveis no site do Inergus (<https://www.inergus.com.br>) onde também se encontra o conjunto do Relatórios Anuais de Informação (RAIs).

Canais de Atendimento

atendimento@inergus.com.br

(79) 3249-1416